



**TOON HERMANS HUIS
ROERMOND**

JAARVERSLAG 2021



Vastgesteld door bestuur en directie: 31 maart 2022

Inhoudsopgave

Voorwoord	3
Hoofdstuk 1. Algemene organisatie	4
1.1 Algemeen.....	4
1.2 Gegevens van de Stichting Toon Hermans Huis Roermond	4
1.3 Samenstelling bestuur Toon Hermans Huis, per 31-12-2021	4
1.4 Gegevens van de Stichting Vrienden van Toon Hermans Huis Roermond	4
1.5 Samenstelling bestuur Vrienden van het Toon Hermans Huis, per 31-12-2021.....	4
1.6 Lidmaatschap IPSO	4
1.7 NOV-Keurmerk 'Vrijwillige Inzet Goed Geregeld'	5
1.8 Openingstijden	5
1.9 Verzorgingsgebied	5
Hoofdstuk 2. Doelstellingen.....	6
2.1 Algemeen	6
2.2 Doelgroep.....	6
2.3 Bezoekersaantallen.....	6
2.4 Doelstellingen meerjarenbeleidsplan 2020-2025.....	7
2.5 Realisatie .doelstellingen.....	7
Hoofdstuk 3. Interne organisatie.....	8
3.1 Algemeen	8
3.2 Aansturing	8
3.3 Team van vrijwilligers	9
3.4 Vrijwilligersbestand.....	10
Hoofdstuk 4. Het aanbod van activiteiten.....	10
4.1 Activiteitsaanbod.....	11
4.2 Voorlichting en informatie	12
4.3 Evenementen	12
Hoofdstuk 5. Communicatie en samenwerking.....	13
5.1 Interne communicatie	13
5.2 Externe communicatie	13
5.3 Patientverenigingen.....	13
5.4 Toon Hermans Huizen Limburg.....	13
5.5 Zorgnetwerk.....	14
Hoofdstuk 6. Financiën.....	15

Voorwoord

Het initiatief voor het starten van het Toon Hermans Huis Roermond is in 2013 genomen door een aantal leden van het huidige bestuur. In november 2013 is daartoe de Stichting Toon Hermans Huis Roermond opgericht (Toon Hermans Huis Roermond). Het jaar 2014 is gebruikt om de nodige voorbereidingen te treffen om dit plan wat alleen nog maar in de hoofden en harten van een aantal mensen bestond, om te zetten in realiteit. Dit heeft erin geresulteerd dat het Toon Hermans Huis Roermond haar deuren 29 mei 2015 officieel voor bezoekers heeft kunnen openen. Het Toon Hermans Huis viert van 29 mei 2020 tot 29 mei 2021 dus haar eerste lustrum en daar zijn we bijzonder trots op!

Eind 2015 heeft het bestuur een beleidsplan vastgesteld voor de periode 2016 – 2020. Hierin zijn de strategie en doelstellingen voor de komende jaren verwoord. In 2020 is een meerjarenbeleidsplan opgesteld voor de periode 2020-2025. In de jaarverslagen worden de gang van zaken van het afgelopen jaar beschreven en de speerpunten en doelstellingen vanuit het meerjarenbeleidsplan geëvalueerd.

Het bestuur en directie van het Toon Hermans Huis Roermond bedankt eenieder voor zijn bijdrage in 2021. Ondanks de pandemie hebben wij toch op de betrokkenheid en steun van vele mensen in de samenleving kunnen rekenen. De vrijwilligers en het bestuur van de Vrienden van Toon Hermans Huis Roermond worden bedankt voor hun actieve en enthousiaste inzet. Maar ook onze gasten, Vrienden van Toon Hermans Huis Roermond, ambassadeurs, donateurs, sponsors, verwijzers, collega inloophuizen en stakeholders zijn wij zeer erkentelijk voor het in ons gestelde vertrouwen.

Hoofdstuk 1. Algemene organisatie

1.1 Algemeen

Het Toon Hermans Huis Roermond (afgekort THHR) wil eraan bijdragen dat de kwaliteit van leven van mensen met kanker, hun naasten en nabestaanden verbetert. Om dit te kunnen realiseren streeft het Toon Hermans Huis Roermond naar structurele financiering, een sterke organisatie, betrokken en gekwalificeerde vrijwilligers en draagvlak binnen de gemeenschap. Dit alles om continuïteit van dit initiatief voor de doelgroep te kunnen bieden. Om de financiële continuïteit van het Huis te kunnen waarborgen is gelijktijdig met het Toon Hermans Huis Roermond de Stichting Vrienden van het Toon Hermans Huis Roermond opgericht.

1.2 Gegevens van de Stichting Toon Hermans Huis Roermond

Adres Willem II Singel 17,

6041 HP Roermond

Telefoon 0475 856 801

Email info@toonhermanshuisroermond.nl

Website www.toonhermanshuisroermond.nl

Bank NL96RABO0136761828 KvK 59169966 RSIN 853349800 (fiscaal nummer)

Het Toon Hermans Huis Roermond is een ANBI goedgekeurde stichting.

1.3 Samenstelling bestuur Toon Hermans Huis, per 31-12-2021

Marc Breugelmans, voorzitter

Peter Willemse, penningmeester

Twan Huyskens, secretaris

Ankie Lauwers, lid met aandachtsgebied personeel en organisatieontwikkeling

Marien den Boer, lid met als aandachtsgebied medisch/zorginhoudelijk

Martin Bergmans, lid met als aandachtsgebied medisch/zorginhoudelijk

Frank Dohmen, bestuurslid

1.4 Gegevens van de Stichting Vrienden van Toon Hermans Huis Roermond

Het doel van deze stichting is het verwerven van fondsen voor de realisatie en exploitatie van het Toon Hermans Huis Roermond.

Telefoon/Email/Website: zie bovenstaand.

Bank NL53RABO 0136763669

KvK 59170042 RSIN 853349861 (fiscaal nummer)

De Vrienden van het Toon Hermans Huis Roermond is een ANBI goedgekeurde stichting.

1.5 Samenstelling bestuur Vrienden van het Toon Hermans Huis, per 31-12-2021

Paul Jansen, voorzitter

Corine Jeurissen, secretaris

Marie-Rose Vandenbergh, penningmeester

Nathalie van Houtum – Desjardins, bestuurslid

Marc Breugelmans, adviseur

1.6 Lidmaatschap IPSO

Het THHR is aangesloten bij de brancheorganisatie IPSO. Binnen IPSO werken inloophuizen en psycho-oncologische centra samen aan een kwalitatief hoogwaardige, laagdrempelige psychosociale zorg voor mensen met kanker en hun naasten. Lidmaatschap van IPSO betekent voor ons o.a. dat wij werken binnen het door IPSO gestelde kwaliteitskader en dat er continu aandacht is voor kwaliteitsverbetering en- bewaking. Concreet betekent dit dat bijvoorbeeld de opleiding van de gastvrouwen en –heren door IPSO goedgekeurde trainers wordt gegeven.

1.7 NOV-Keurmerk ‘Vrijwillige Inzet Goed Geregeld’

Het Toon Hermans Huis heeft als eerste vrijwilligersorganisatie in Roermond het NOV keurmerk “Vrijwillige Inzet Goed Geregeld” uit handen van Actief Roermond ontvangen. Het NOV keurmerk wordt beoordeeld en afgegeven door het NOV (Nederlandse Organisaties Vrijwilligerswerk). Het traject is ondersteunt door Goed Geregeld- adviseurs van Actief Roermond. Het Toon Hermans Huis hecht veel waarde aan goed vrijwilligersbeleid- en management.

Het NOV keurmerk staat ervoor, dat de werkprocessen- en afspraken om het vrijwilligerswerk goed te laten verlopen, zorgvuldig en helder zijn vastgelegd en dat deze worden uitgedragen in de praktijk. Samen bespreek je wat goed gaat en wat beter kan. Op deze manier laat je als organisatie zien, dat je structureel werkt aan goed vrijwilligersbeleid- en management.

Daarnaast willen wij graag goed zorgen voor onze vrijwilligers. Vrijwilligers worden in het huis zo goed mogelijk gefaciliteerd, begeleid, ondersteunt en gewaardeerd voor het mooie werk wat zij verrichten voor het huis. Als je als vrijwilliger ervaart dat je deel uitmaakt van een fijn team, waarin wordt samengewerkt in een veilige en prettige sfeer en waar zaken goed geregeld zijn, wil je dit ook uitdragen naar anderen en je organisatie graag vertegenwoordigen. Ook voor onze samenwerkingspartners, particulieren en ondernemingen die ons financieel steunen is het goed te weten, dat zij een bijdrage leveren aan een professionele en kwalitatief goede organisatie.

1.8 Openingstijden

Het THHR is normaliter vijf dagen in de week te bezoeken. Het huis is geopend om de week op maandagmiddag van 13.00 – 17.00 uur, op dinsdag, woensdag en donderdag van 9.30 – 17.00 uur en op vrijdagochtend van 9.30 – 13.00 uur. Als de bezoekersaantallen zouden gaan toenemen, zijn we voor een verruiming van de openingstijden naar vijf dagen in de week.

1.9 Verzorgingsgebied

Het THHR heeft een regionale functie.

Tot het verzorgingsgebied behoren de volgende gemeenten:

- Gemeente Roermond met 58 763 inwoners (2021, bron: CBS)
- Gemeente Roerdalen met 20 580 inwoners (2021, bron: CBS)
- Gemeente Echt-Susteren met 31 751 inwoners (2021, bron: CBS)
- Gemeente Maasgouw met 23 947 inwoners (2021, bron: CBS)
- Gemeente Beesel met 13 450 inwoners (2021, bron: CBS)
- Gemeente Leudal met 36 045 inwoners (2021 bron: CBS)

Hoofdstuk 2. Doelstellingen

2.1 Algemeen

Het Toon Hermans Huis wil eraan bijdragen dat de kwaliteit van leven van mensen met kanker, hun naasten en nabestaanden verbetert tijdens en na het doormaken van de ziekte, met als doel het hervinden van de eigen (veer)kracht. Het aanbod is gericht op het leren omgaan en verwerking van de ziekte en het bieden van afleiding, ontspanning en herkenning. Uit het door Sinzer en in samenwerking met KWF uitgevoerd onderzoek blijkt verder dat 84% van de bezoekers vindt dat door het bezoek aan het inloophuis hun kwaliteit van leven is verhoogd. Ook hoog scoort: beter kunnen ontspannen en beter hulp durven vragen door het bezoek aan het inloophuis. Daarnaast is vastgesteld dat inloophuizen een belangrijke bijdrage leveren bij arbeidsparticipatie.

Relatie met positieve gezondheid

Limburg is voorloper en trendsetter door het gedachtegoed van positieve gezondheid te omarmen. Als onderdeel van de sociale agenda heeft de provincie zich als doel gesteld om de gezondste provincie van het land te worden (zie plan van aanpak provincie – “Limburg 1e Positief Gezonde Provincie”). De effecten die zijn geconstateerd in de Toon Hermans Huizen blijken goed te passen bij dit gedachtegoed van de positieve gezondheid, zoals dit is ontwikkeld door Machteld Huber. De definitie van gezondheid die zij hanteert betreft: het vermogen van mensen om met de fysieke, emotionele en sociale levensuitdagingen om te gaan en zo veel mogelijk eigen regie te voeren. Deze brede kijk op mens en gezondheid hanteert het THHR ook. We zien gezondheid veel ruimer dan de aan of afwezigheid van ziekte. Landelijk bieden inloophuizen voor 89% van de gasten meerwaarde op ten minste drie van de zes domeinen van positieve gezondheid. Het grootste effect wordt vastgesteld op het maatschappelijk functioneren, gevolgd door mentaal functioneren, kwaliteit van leven en dagelijks functioneren. Uit het onderzoek blijkt nadrukkelijk dat inloophuizen de zelfregie stimuleren en bijdragen aan activering en meedoen binnen de samenleving. Het helpt ook dat landelijk 54% van de gasten aangeeft zich energiever te voelen door het bezoek aan het inloophuis. Een belangrijk onderzoeksresultaat omdat vermoeidheid klacht nummer één is bij kanker.

2.2 Doelgroep

Tot de doelgroep behoren mensen die (in)direct worden geconfronteerd met kanker in hun leven. Dus dit zijn mensen die kanker hebben of hebben gehad, maar ook hun naasten en nabestaanden. De ondersteuning is toegankelijk voor eenieder, ongeacht geslacht, leeftijd, geloofsovertuiging of herkomst. Het THHR wordt grotendeels bezocht door vrouwen uit de midden en hogere welstandsklasse waarvan de gemiddelde leeftijd rond de 50 jaar en ouder ligt. Kinderen (<12 jaar) en jongeren (12-18 jaar) bezoeken het huis jammer genoeg (nog) niet. Ook mensen met een migratieachtergrond weten ons huis (nog) niet te vinden. Het THHR zou graag alle lagen van de bevolking aan het huis willen verbinden en we willen dan ook graag investeren om deze doelgroepen in de toekomst te bereiken.

Het huis wordt bezocht door gasten die informatie wensen en bezoekers die behoefte hebben om hun verhaal te vertellen en daarbij de rust en geborgenheid zoeken om emoties te uiten. Ook wordt het huis bezocht door bezoekers die graag lotgenotencontact willen om ervaringen uit te wisselen die zorgen voor herkenning en (ontspannende en creatieve) activiteiten zoeken om ervaringen te verwerken.

2.3 Bezoekersaantallen

Het Toon Hermans Huis wil graag zoveel mogelijk mensen bereiken die geconfronteerd worden met kanker in hun leven. Het streven is, om in 2023-2025 rond de 1900-2200 bezoekers te ontvangen. In 2019 hebben in totaal 1810 gasten het huis bezocht. I.v.m. de coronacrisis zijn de aantallen voor het

jaar 2021 fors naar beneden bijgesteld naar 1000-1200 bezoekers per jaar. De verwachting is dat in 2022 weer het 'oude' niveau van rond de 1800-1900 bezoekers wordt bereikt.

Ten aanzien van het vergroten van de bezoekersaantallen kunnen we opmerken dat vanwege de sluitingen van ons huis door de pandemie, afgelopen jaar 1037 contacten (bezoekers en belcontacten) hebben plaatsgevonden. Het is van vitaal belang dat het huis draagvlak heeft in de gemeenschap en dat betrokken professionals in de keten- en zorgnetwerken in Roermond en regiogemeentes goed geïnformeerd zijn, zodat zij hun cliënten doorverwijzen naar het THHR. Het is daarom essentieel om de samenwerking met zorgorganisaties zoals de Zorggroep en Buurtzorg te onderzoeken. Er is in 2021 een start gemaakt om de samenwerking met diverse zorgorganisaties tot stand te brengen en onze positie in de netwerken te verstevigen. Zo hebben er gesprekken plaatsgevonden met de Zorggroep, het Zorgteam van de Gemeente en met buurt- en thuiszorgorganisaties zoals Buurtzorg NL, T zorg, Nivo-zorg en Proteion. Samenwerking kan onder meer bestaan uit verwijzingen naar ons huis of naar zorgorganisaties, informatieverstrekking en het delen van kennis en ervaringen.

Daarnaast is het belangrijk, dat het huis goed zichtbaar is in de samenleving en goed bekend staat bij (zorg) partners en gemeenten als een professionele vrijwilligersorganisatie. Het NOV keurmerk laat zien, dat het huis veel waarde hecht aan kwalitatief vrijwilligersbeleid- en management om het vrijwilligerswerk goed te laten verlopen. Om de naamsbekendheid te vergroten heeft het huis de samenwerking gezocht met de Limburgse Toon Hermans Huizen en is de relatie tussen de huizen verstevigd. Verder heeft het huis geprobeerd de zichtbaarheid van het pand te vergroten, d.m.v. bloembakken, flyers en het open laten staan van de voordeur. Ook door de uitbreiding van ons activiteitenaanbod hopen we meer bezoekers te generen.

2.4 Doelstellingen Meerjarenbeleidsplan 2020-2025

In het meerjarenbeleidsplan zijn voor de komende jaren de speerpunten en doelstellingen voor de komende jaren beschreven, zoals: de uitbreiding van het activiteitenaanbod, het vergroten van de bezoekersaantallen, het verbreden en bereiken van diverse doelgroepen, de samenwerking in de oncologische formele en informele zorg en het vinden en binden van vrijwilligers.

2.5 Realisatie van doelstellingen

Onze doelstellingen gaan over ons werk voor de bezoekers en over de organisatie THHR waarbij de kwaliteit van het aanbod en de ondersteuning voorop staan. Bij het realiseren van de doelstellingen gaat de kwaliteit altijd boven de kwantiteit of het nu gaat om de uitbreiding van activiteiten of bezoekersaantallen. We hebben de opdracht aan onszelf om de drempel voor bezoekers zo laag mogelijk te maken en zo goed mogelijk te beantwoorden aan de behoeften van de bezoekers. Wij ontnemen ons bestaansrecht immers aan wat we voor de bezoekers betekenen. Zoals eerder aangegeven zijn er duidelijke aanwijzingen dat patiënten en hun naasten door het bezoek aan een inloophuis veranderen: negatieve gevoelens, onzekerheid en angst verminderen. Ze leren voor zichzelf opkomen, zijn zich bewust geworden hoe ze met problemen en emoties kunnen omgaan. Ze vinden meer innerlijke rust. Ze ervaren een verbeterde kwaliteit van leven en voelen zich gelukkiger. *En daar doet het Toon Hermans Huis Roermond het voor!!*

Hoofdstuk 3. Interne organisatie

3.1 Algemeen

Het Toon Hermans Huis Roermond is een inloop- en ontmoetingshuis voor iedereen die direct of indirect met kanker te maken heeft of heeft gehad. Het THHR wil op een positieve manier bijdragen aan het verbeteren van de kwaliteit van leven voor mensen met kanker, hun naasten en voor nabestaanden. Onze kracht is dat we laagdrempelige psychosociale ondersteuning bieden in de vorm van persoonlijke gesprekken, lotgenotencontact, gespreksgroepen en creatieve en ontspannende activiteiten. Mensen met kanker worden al gauw door de omgeving als een patiënt gezien. In het huis worden onze bezoekers niet als patiënten, maar als gasten behandeld. Niet de ziekte, maar de mens met zijn of haar wensen en behoefte aan ondersteuning staat centraal. Door middel van het aanbod proberen we mensen zo goed mogelijk te helpen met deze ziekte en de gevolgen daarvan om te gaan zodat zij zoveel mogelijk de grip en regie behouden over eigen leven.

De vraag van mensen met kanker en hun naasten naar ondersteuning bij het herstel van hun kwaliteit van leven groeit. Wij bieden psychosociale steun en richten ons op de mogelijkheden van de mensen zelf. Wij willen complementair zijn aan de reguliere medische en psychologische (betaal)zorg. Wij streven ernaar een ontmoetingsplaats en wegwijzer te zijn in een gastvrij en open huis. Activiteiten worden laagdrempelig aangeboden om iedereen de gelegenheid te bieden deel te nemen. Persoonlijke aandacht, een luisterend oor, betrokkenheid van gastvrouwen en gastheren in samenwerking met vrijwillige professionals zorgen voor rust en warmte in het huis.

3.2 Aansturing

Het THHR wordt aangestuurd door een uit vrijwilligers bestaand bestuur.

De verantwoordelijkheid voor de dagelijkse gang van zaken ligt bij de directeur die een dienstverband heeft voor 24 uur per week. Vrijwilligers in het THHR vallen onder de verantwoordelijkheid van de directeur. Het Bestuur THHR stuurt op hoofdlijnen en de uitvoering van de dagelijkse gang van zaken vindt plaats door de directeur (enige beroepskracht). De directeur geeft leiding aan de coördinatoren en organiseert en regelt alle voorkomende zaken die niet onder de verantwoordelijkheid van de coördinatoren vallen. De directeur is het gezicht van de organisatie naar buiten toe. De coördinatoren sturen de vrijwilligers aan bij de diverse activiteiten.

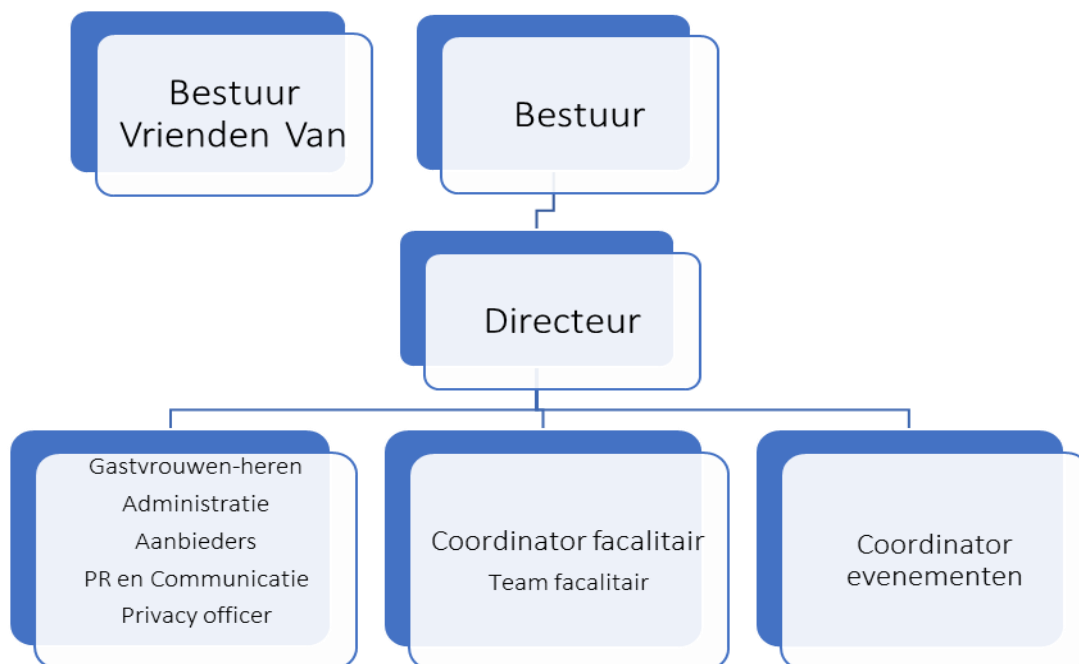

3.3 Team van vrijwilligers

Het THHR ondersteunt en stimuleert de vrijwilligers om sterk in het werk te staan. De professionals doen dat op vrijwillige basis en/of tegen een gereduceerde kostenvergoeding. Het grootste deel van deze vrijwilligers zet zich wekelijks in voor het THHR. Anderen ondersteunen het huis periodiek, afhankelijk van de behoefte. Al deze vrijwilligers zorgen er samen voor dat het inloophuis vijf dagen per week geopend is voor bezoekers en dat activiteiten worden aangeboden aan onze doelgroep. Het vrijwilligersteam bestaat uit: administratie/secretariaat, PR& Communicatie, aanbieders (vrijwillige beroepskrachten), gastvrouwen/gastheren en facilitaire vrijwilligers.

De vrijwilligers zijn onmisbaar en van onschatbare waarde voor het functioneren en voortbestaan van het huis. Daarom willen we ons inzetten dat er voldoende gekwalificeerde vrijwilligers/medewerkers zijn die zich voor langere tijd aan het Toon Hermans Huis Roermond willen verbinden. Zonder de vele gemotiveerde mensen die zich vrijwillig voor het Toon Hermans Huis Roermond inzetten, is er geen huis. Daarom investeren wij graag in deze mensen, zowel in werven van voldoende mensen als in het bieden van een prettige en veilige werkomgeving. Het is voor ons huis van belang om te beschikken over voldoende gekwalificeerde vrijwilligers, passend bij de aard en omvang van het aanbod. Daarnaast hechten we er waarde aan dat de vrijwilligers zich verbonden blijven voelen met hun werk en de collega's in het huis.

Ondanks het gegeven dat het huis in 2021 in diverse periodes gesloten is geweest en de vrijwilligers minder contact met elkaar konden onderhouden, heeft dit weinig invloed gehad op de prettige en veilige sfeer in het huis. Mensen worden gefaciliteerd, gezien, gewaardeerd en ondersteunt in hun werk, wat tot uiting komt in de dagelijkse omgang met elkaar, tijdens persoonlijke of voortgangsgesprekken, tijdens team overleggen en intervisie, tijdens georganiseerde activiteiten en uitvoering te geven aan het intentiebeleid. Het was mooi te zien dat de betrokkenheid en verbondenheid bij elkaar en het huis hier niet onder leed. Ondanks de zorgen over de pandemie bleven de vrijwilligers het huis steunen. Zij bleven hun medewerking verlenen zodat de continuïteit van de opvang en ondersteuning voor de gasten niet in gevaar kwam.

In de afgelopen jaren is het vrijwilligersbestand gegroeid tot ongeveer 60 vrijwilligers. Op 31-12-2021 stonden 63 vrijwilligers ingeschreven bij ons huis. Het blijft belangrijk om vrijwilligers select te werven en de aanname zorgvuldig te laten plaatsvinden. De aanname procedure is bijgesteld en vindt met aandacht en op een professionele wijze plaats.



3.4 Vrijwilligersbestand

VRIJWILLIGERS	AANTAL PER 31-12-21	BEGONNEN	GESTOPT	TOTAAL PER 31-12-19	AANTAL PER 31-12-20
Gastvrouwen	13	2	6	15	15
Gastheren	3	2	0	1	2
Secretariaat/Administratie Privacy officer AVG	4	2		3 0	3 1
Facilitair	5	1		8	7
Oproep vrijwilligers	3	0	1	2	1
Professionals activiteiten	16	6	3	9	10
PR&Communicatie	3	0	0	2	3
Bestuur	6	3	3	6	6
Totaal	63	16	13	46	48



Hoofdstuk 4. Het aanbod van activiteiten

4.1 Activiteitenaanbod

Het THHR wil eraan bijdragen dat de kwaliteit van leven van mensen met kanker, hun naasten en nabestaanden verbetert. Wij blijven daarom investeren in de ontwikkeling en het operationaliseren van een gevarieerd en kwalitatief aanbod aan activiteiten. Het activiteitenaanbod is altijd gericht op persoonlijke aandacht, een luisterend oor, ontspanning, lotgenotencontact en informatie en wordt wekelijks, twee wekelijks of maandelijks georganiseerd. Een belangrijke functie van het Huis is de vrije inloop, alle burgers uit Roermond en omliggende gemeentes kunnen zonder afspraak binnenlopen voor een goed gesprek, een kopje koffie/thee en een luisterend oor. Ook mensen die willen weten waar het Toon Hermans Huis Roermond voor is, zijn welkom. Zij krijgen uitleg en waar gewenst een rondleiding.

Naast deze inloopfunctie zijn vanaf de officiële opening eind mei 2015 geleidelijk aan vaste activiteiten voor onze doelgroep opgestart in het Huis. Eind 2021 bestaat het activiteitenaanbod uit:

- Inloop-en ontmoeting
- Lotgenotencontacten
- Voorlichting en informatie
- Creatieve activiteiten
- Ontspannende activiteiten

In het meerjarenbeleidsplan 2020-2025 is terug te lezen op welke manier het huis de komende jaren het aanbod en de activiteiten wil gaan uitbreiden. Het streven is, om het aanbod te laten toenemen met minstens vijf en maximaal tien nieuwe activiteiten. In 2021 is vanwege de lockdowns en herhaaldelijke sluitingen van het huis, de uitbreiding van het aanbod van activiteiten niet geheel tot ontwikkeling kunnen komen. Wel zijn er conform behoeftepeiling van onze gasten, een aantal nieuwe activiteiten in het aanbod opgenomen, zoals: maandelijks lunch en soep van het huis, boekbesprekingen, gespreksgroepen voor ouders en jongeren en een KidsClub, een kookgroep voor mannen en er is een extra ateliergroep en lotgenotengroep opgestart. Er is een nieuwe professionele keuken geplaatst, waardoor we nu de mogelijkheid hebben om kook- en bakactiviteiten te laten plaatsvinden. Door het aanbieden van meerdere activiteiten hopen we in de toekomst meer bezoekers te kunnen bereiken.

Daarnaast hebben we tijdens de sluiting van ons huis met de hulp en medewerking van de vrijwilligers een alternatief aanbod kunnen opzetten voor onze gasten. Er is vooral gekeken wat binnen de maatregelen wel mogelijk en verantwoord was. Zo hebben gasten graag gebruik gemaakt van psychosociale ondersteuning in de vorm van individuele fysieke of belafspraken met de psychologe en/of gastvrouw. Ook was het mogelijk om met een gastvrouw een mooie wandeling te maken in de natuur. Bewegen en wandelen is gezond en de gastvrouw kon op deze manier op een prettige manier een luisterend oor bieden. Verder was een groepje van vrijwilligers actief om regelmatig telefonisch contact te onderhouden met de gasten die daar behoefte aan hadden. De aanbieders van de activiteiten hebben op hun eigen manier contact onderhouden met de gasten door telefonisch of app contact te onderhouden of mooie mails met oefeningen van bijv. de Yoga te sturen. B actief (borstkankervereniging) heeft wekelijks persoonlijke gesprekken aangeboden voor vrouwen (en partners) met borstkanker.

Verder zou binnen de openingstijden op elk dagdeel een activiteit plaats moeten vinden en op 3 dagen in de week twee activiteiten per dagdeel. In 2021 zijn we in het najaar gestart om op bijna elk dagdeel een activiteit te laten plaatsvinden.

Daarnaast maken bezoekers nog weinig gebruik van de inloop- en ontmoetingsfunctie van het huis. De bezoekers komen uitsluitend voor deelname aan de diverse activiteiten. Afgelopen jaar is de indruk ontstaan dat door het laten openstaan van de voordeur, meer gasten geneigd waren een bezoek te brengen aan ons huis. Het openzetten van de deur lijkt een eenvoudige oplossing te zijn, om de laagdrempeligheid te vergroten en meer toegankelijkheid en gastvrijheid uit te stralen.

Ook zou het THHR willen toewerken naar de verbreding en bereiken van diverse doelgroepen, zoals naasten, ouders, kinderen (<12 jaar) en jongeren (12-18 jaar) en mensen met een migratieachtergrond. Het huis wil uitnodigend zijn naar alle mensen en lagen in de samenleving. Iedereen die geconfronteerd wordt met kanker in zijn of haar leven is welkom. Omdat het huis een ontmoetings- en inloophuis voor alle mensen in de samenleving wil zijn streven we, in overeenstemming met het IPSO, naar een diversiteit van bezoekers.

Om dit doel te behalen staat er nu een aanbod klaar voor ouders, kinderen en jongeren. Er is een gespreksgroep voor naasten opgestart. Ook zijn er afgelopen jaar voorzichtig samenwerkingsmogelijkheden onderzocht met bijv. Maximina, het zorgteam van de gemeente Roermond, de Zorggroep, thuiszorgorganisaties, om naasten maar ook mensen met een migratieachtergrond te betrekken bij ons huis. Een gastheer heeft een professioneel plan van aanpak opgesteld, om mensen met een migratieachtergrond te bereiken. Een werkgroep is a.d.h.v. dit plan enthousiast aan de slag gegaan met dit onderwerp.

4.2 Voorlichting en informatie

Informatie- en voorlichtingsbijeenkomsten

Naast de vaste activiteiten in het huis voor gasten hebben we afgelopen jaar door corona geen presentaties en rondleidingen kunnen verzorgen voor serviceclubs en groepen, zoals teams van de Zorggroep, huisartsenposten, oncologische verpleegkundigen en bijv. een team van de palliatieve zorg. Ook de open dagen in het voor- en najaar hebben jammer genoeg geen doorgang kunnen vinden. We gaan ervan uit, dat in 2022 en de jaren daarna weer meer mogelijkheden ontstaan om interessante bijeenkomsten te organiseren.

Themabijeenkomsten en lezingen

We hopen voor de komende jaren meerdere themabijeenkomsten en lezingen te kunnen organiseren, wat in 2021 door corona niet altijd mogelijk bleek te zijn. In 2021 hebben in het najaar lezingen over leren visualiseren en zelfcompassie plaatsgevonden. Deze lezingen worden normaliter goed bezocht en kunnen nieuwe belangstellenden en gasten aantrekken.

4.3 Evenementen

Voordat de pandemie uitbrak heeft het huis jaarlijks een aantal terugkerende en incidentele grotere activiteiten en evenementen georganiseerd. De evenementen hebben als doel aandacht te vragen voor de ziekte kanker en de activiteiten van het Toon Hermans Huis. Afgelopen jaar heeft het huis wel nog een expositie van kunstenaars kunnen verzorgen. Het lustrum van het huis (29 mei 2020-29 mei 2021) hebben we jammer genoeg niet kunnen vieren. Er is een werkgroep samengesteld die regelmatig de voortgang van het lustrum bespreken en indien mogelijk, verdere afspraken maken en acties uitzetten, zodat we de lustrum activiteiten kunnen uitrollen zodra dit weer mogelijk is. Met het vieren van het lustrum hopen we de bekendheid en positionering van het huis te vergroten en meer doelgroepen en vrijwilligers te betrekken bij ons huis.

Daarnaast is het huis de afgelopen jaren voordat de pandemie uitbrak, vaker betrokken geweest bij bijzondere evenementen in de regio zoals de wandelen/fietsen van de Mont Ventoux, de Roparun, de City Swim en de Samenloop. Hopelijk kunnen deze evenementen de komende jaren weer georganiseerd worden. Het THH zal dan ook graag weer een bijdrage willen leveren en zichtbaar aanwezig willen zijn bij dit soort evenementen.

Hoofdstuk 5. Communicatie en samenwerking

5.1 Interne communicatie

Ten behoeve van de interne communicatie is in 2021 regelmatig (online) teamoverleg gehouden met de vrijwilligers. In het teamoverleg worden bijv. de gastvrouwen-en heren op de hoogte gehouden van de stand van zaken en ontwikkelingen in het huis. Ook worden vrijwilligers van harte uitgenodigd om mee te denken en input te leveren. In dialoog met elkaar en in afstemming en commitment worden besluiten genomen. Hierdoor is de betrokkenheid en de medewerking van vrijwilligers groot, wat ook duidelijk naar voren is gekomen tijdens het organiseren van het alternatieve aanbod tijdens de lockdown. Periodiek wordt verder een memo opgesteld van de lopende zaken, dit wordt rondgestuurd naar alle vrijwilligers en het bestuur.

5.2 Externe communicatie

De externe communicatie bestaat voornamelijk uit 'free publicity' die in de regionale media geplaatst wordt. Het Toon Hermans Huis Roermond levert hiertoe persberichten en andere informatie over aanstaande activiteiten aan. Het THHR heeft afgelopen jaar minder de publiciteit kunnen zoeken via radio en tv.

Elke 2 a 3 maanden verzorgen we een Nieuwsbrief, deze gaat per mail naar alle interne en externe relaties van het Toon Hermans Huis Roermond. De bezoekers uit de doelgroep ontvangen maandelijks per mail de activiteitenkalender, mits zij daar prijs op stellen.

Op het stoepbord buiten ons huis staat elke week aangegeven welke activiteiten de komende periode aangeboden worden in ons huis. Ook wordt men uitgenodigd vrijblijvend een kopje koffie/thee te komen drinken. Dit om de toegang tot het huis zo laagdrempelig te maken.

Sociale media zijn voor ons een belangrijk instrument van communicatie. Minimaal wekelijks publiceren wij actuele ontwikkelingen, evenementen, gebeurtenissen etc. op zowel onze website, LinkedIn en op ons Facebook- en Instagramaccount.

5.3 Patiëntenverenigingen

Wij werken nauw samen met een aantal patiëntenverenigingen. In 2021 hebben deze contacten door corona op een laag pitje gestaan.

- De Prostaatcancer Stichting onderhouden lotgenotencontact (een keer in de 3 weken gespreksgroep) en organiseert samen met ons huis inloop en themabijeenkomsten.
- KWF gebruikt ons huis voor vergaderingen en opslag collectemateriaal.
- Samen voor Hoop gebruikt ons huis voor vergaderingen van het kernteam van de organisatie.
- De Stomavereniging houdt bijeenkomsten voor lotgenoten en trainingsdagen voor vrijwilligers in ons huis. De Hematonvereniging organiseert bijeenkomsten en lezingen voor lotgenoten.

5.4 Toon Hermans Huizen Limburg

De Toon Hermans Huizen Limburg hebben in 2021 overleg gepleegd en werken daar waar mogelijk en noodzakelijk nauw samen:

- Basis- en verdiepingstrainingen voor gastvrouwen en gastheren
- Vergaderingen om van elkaar te leren en kennis en ervaring te delen (periodiek)
- Afvaardiging/vertegenwoordiging op de vergadering van IPSO in Almere

5.5 Zorgnetwerk

In Nederland ontstaan steeds meer initiatieven die zijn gericht op samenwerking tussen de medische zorg vanuit de ziekenhuizen (formele zorg) en de ondersteunende zorg die wordt geboden met behulp van vrijwilligers (informele zorg). In het meerjarenbeleidsplan staat beschreven op welke manier het huis de samenwerking tussen de oncologische formele en informele zorg wil vormgeven. Zo is er afgelopen jaar een start gemaakt met de contacten in keten- en netwerken te leggen en op te bouwen in bijv.; gezondheidscentra, thuis- en buurtzorg, maatschappelijk werk, fit- en fysio praktijken, wijkteam gemeente, enz.

De IPSO heeft een publicatie uitgebracht over de samenwerking tussen formele en informele zorg binnen de psychosociale oncologie (2019). In deze publicatie worden vijf samenwerkingsmodellen van formele en informele oncologische zorg beschreven. Door het inzetten en overeenkomen met alle partijen van een samenwerkingsmodel wordt de samenwerking structureel en duurzaam vormgegeven. In het Hoofddorp-model wordt bijvoorbeeld door een bij IPSO aangesloten inloophuis samengewerkt met en binnen het ziekenhuis. Vrijwilligers bieden laagdrempelige ondersteuning op de polikliniek, de dagbehandeling en/of andere relevante afdelingen. We willen graag in gesprek met het Laurentiusziekenhuis om de samenwerking tussen het Laurentiusziekenhuis en het Toon Hermans Huis te intensiveren en volgens een nader te bepalen scenario inhoud en vorm te geven.

Door de pandemie is het niet realistisch en mogelijk gebleken om in 2021 aan de slag te gaan met dit speerpunt. Er is geen contact geweest met het Laurentius ziekenhuis, omdat het ziekenhuis de handen vol hebben aan het behandelen van coronapatiënten. Zelfs de reguliere en planbare zorg moest hierdoor soms uitgesteld worden. Wel maakt een oncologische arts deel uit van het bestuur van het huis. We hebben afgesproken, dat zodra dit mogelijk is, er een rondleiding verzorgd wordt in het ziekenhuis en dat een eerste kennismaking met de directeur en de diverse gremia gaat plaatsvinden.



Hoofdstuk 6. Financiën

Het huis heeft voldoende middelen beschikbaar om het Toon Hermans Huis Roermond duurzaam te exploiteren. Daar moeten we jaarlijks een forse inspanning voor leveren, samen met de Vrienden. Deze middelen bestaan uit incidentele giften van zowel particulieren als bedrijven/organisaties; uit structurele meerjarige donaties van bedrijven (ambassadeurs) en particulieren (donateurs) en uit sponsoring in natura, dit kan zowel meerjarig zijn (partners) als incidenteel of gedurende een kortere periode. Het verwerven van middelen is zowel een opdracht voor het Toon Hermans Huis Roermond als voor de Stichting Vrienden van het Toon Hermans Huis Roermond. Deze laatste richt zich vooral op de structurele en meerjarige financiering in de vorm van ambassadeurs, donateurs en projecten die structurele financiële middelen opleveren.

Voor een goede organisatie van ons werk is een stabiele financiële basis een vereiste. Daarom hebben wij het programma 'Vrienden van Toon' opgezet. Daarin zetten ondernemers met het hart op de goede plaats zich, met een meerjarig financieel commitment, in voor de gewenste financiële continuïteit. Sinds enige jaren is er ook een 'Vrienden van Toon' programma voor particulieren. Dat onze Vrienden het hart op de goede plaats hebben blijkt ook uit het feit dat zijn ons allemaal zijn blijven steunen in het, ook voor hen, moeilijke jaar 2021.

Het vriendennetwerk bestaat uit partijen die ons minimaal 3 jaar een gift doen toekomen van minimaal €1.000 per jaar en particulieren die €500 overmaken aan het huis. De gemeente Roermond, Echt-Susteren en Maasgouw verstrekken een (meerjaren)subsidie. Samen met de Vrienden blijven we contacten leggen met organisaties, verenigingen en bedrijven om voor het THH-fondsen te werven in de vorm van activiteiten, evenementen en acties. Daarnaast proberen we investeringsprojecten zoveel mogelijk kostenneutraal te realiseren, door fondsen aan te spreken, bedrijven te benaderen voor dienstensponsoring en werkzaamheden in leerbedrijven onder te brengen. Grotere fondsen die het huis ontvangt zijn bijv. van de Roparun, de Mont Ventoux, het KWF en het Oranjefonds. Op onze website staat een compleet overzicht van alle 'Vrienden', partners, fondsen en overige ondersteuners. Een gedetailleerd overzicht van de financiën is terug te vinden in de jaarrekening.

We hebben echt fantastische Vrienden die ons de afgelopen jaren hebben geholpen ons huis in te richten. En te bewijzen ons werk voorziet in een grote behoefte. Dankzij hun betrokkenheid kunnen wij mensen met kanker en hun naasten ondersteunen in het hervinden van hun vertrouwen in de toekomst, ook als die er anders uitziet(!).

